晶報

社址上海望平街 電話九三四二八號

定報價格

直接訂購中國境內全年四元半年二元【紀念期內特價三元】每月四角日本同其餘外國二角各埠加倍均作大洋計算報資先惠郵費在內郵票加一分館訂購每月六角餘酌加

今日一張零售大洋二分八釐

□內政部登記證警字一五二二號

□中華郵政特准掛號立券照按總包優益寄送之報紙□每日發行增刊無定□

□中宣部登記證中字一二二六號

第二千九百十八號

廣告刊例

【特別】報頭兩面及上幅橫條價面議【普通】每格計十五字高十九字寬每期一律洋六元半格起碼如指定地位另加【新聞中縫】每格計三十字高十字寬每期洋八元【封面中縫】分格與新聞中縫同每期洋五元

□教養子女的方法　（唐芝軒）

□兒童用費問題（五）

例如小孩子要考算學了，自己的鉛筆，練習簿，標準尺等等用具，自己底物件，捨不得用，寧肯說鬼話，向同學借用，這眞卑鄙，所以好像一班貪官汚吏，假公濟私一樣，用公家的信紙信封，如流水一般的糟蹋，自已還要自命爲精明，一張信紙也不買，我往往看見這類事情，小可喻大，心中眞比刀刺還要難受，所以我敢說，一張公家信紙，可以貪汚或不愛惜，比較信紙大一千倍一萬倍一萬萬倍的價值，也同樣而可貪汚而不愛惜了，公私分不淸楚，便不算得一個人，淺而喻之，小孩子不准在公園裏折花木摘菓實，也就是這個意義，

□士青學長惠寄大著及石拓多種詩以謝之　（田明志）

連翩文墨寶。。飛自西湖畔。。費我三日讀。。堆攤疑滿案。。佩君經世文。。介我喟然嘆。。（君文稿游記、多條陳經世之作、）佩君裕國計。。持籌握妙算。。（君任運使所長、剔除積弊、歲增千百萬、）光前闢謬史。。千載是非判。。（君爲武肅王裔、歐陽公五代史、對王有微詞、君引諸名家說、闢正之、）累代忠孝門。。美輪更美奐。。（君重修錢王祠、及宋代遠祖故墓、並爲太翁太夫人請封建坊、）君筆大如椽。。君才強且幹。。君學中兼西。。君財聚亦散。。（君慕公好義、施賑有加、）功成歸林泉。。芝蘭階下看。。山外山上白雲窩。。湖外湖邊楊柳岸。。（君在西湖白雲窩、築有山外山莊、定香橋構有湖外湖莊、）山水兩莊任逍遙。。地上神仙無羈絆。。春秋多佳日。。結伴遊汗漫。。（君年來遊東西天目、天台方巖等名山、）筆記與詩篇。。交口人共讚。。（所遊均筆之於記、並附詩章、）知交盡名下。。尺素寶墨翰。。擇尤壽貞石。。千秋存妙腕。。（君擇師友壽札及壽序中之名筆、均刻石摹拓、以廣流傳、）惠我文章詩篇兼墨寶。。羅列滿架耀燦爛。。巍巍乎高哉。。洋洋乎大觀。。

濟園未定草

夏令時疫流行乃人生最危險之關鍵日常需用之飲水漱口水及洗滌食器必須用本器濾過之水最爲安全實乃家庭必備之要器祈請從速購置

優秀完全 理想的 NGK濾水器

NGK 中國總經理店 上海南京路五三六 日比野洋行

分售處 吳淞路實業百貨店 霞飛路合同百貨店

四明儲蓄會

特種定期儲金

金額 至少五十元

期限 至少三個月

利息 三個月 五厘 六個月 六厘 九個月 七厘 一年 八厘 二年 九厘 三年 一分 三年以上面訂

總會 南京路四七〇號 西門分會 和平路一一三二號 虹口分會 北四川路一三三四號 霞飛路分會 霞飛路四一九號

代理處 四明銀行

美麗

香霧鬢衣襟 有美皆備 無麗不臻

華成煙公司出品

請飲國產 烟台啤酒

滴滴都由泉水釀成 色清味醇 卻暑強身

屯溪下黎陽方薦詒堂精製眞正

◎白蓮藕粉◎

功能養血生津調中補肺開胃通氣解暑清熱勞傷吐血服之有益

本堂向在徽邑屯溪精製藕粉垂六十餘年遐邇馳名早已有口皆碑良以製煉道地不雜僞品質淨味純無論體氣強弱皆可常服殊爲有益蓋潤而不燥滋而不膩而爲衛生妙品四時咸宜饋贈親友尤爲歡迎至功用服法另詳說明書如蒙賜顧請認明本堂招牌庶不致誤 本主人謹啓

上海南市九畝地萬竹街豫昌富代售（南市自動電話二萬二千九百七十五號）北市勞合路中甯波路口仁壽當分售

航空公路建設獎券 第廿四期

頭獎廿五萬圓 二獎以下三萬一千餘號

售券最後四天

國民政府航空公路建設獎券辦事處發行

晶報

售書部啓事

本報自三月三日十五年週紀念日起特設售書部專售各項新舊小說及雜誌刊物茲將最新書目及售價逐漸披露如後

- 王正廷近言錄 精裝一元 平裝六角
- 馮玉祥政治要電彙編 每册一元
- 馮玉祥軍事要電彙編 第一二三四編每册價洋四角五分
- 馮玉祥讀春秋左傳劄記 每册五角
- 維納絲雜誌【第一二三册】每本售大洋一角
- 中國民族性之解剖 每册五角
- [illegible]公講演安五記 每册六角
- 高潛子太史潛子祝壽文字 每册小洋四角
- 馮玉祥日記 第二册七角
- 馮玉祥訓令 每册一元二角

▲金梁著

- 光宣小紀 八角
- 清宮史畧 一元二角
- 清帝后外紀 一元二角
- 滿洲祕檔 一元二角
- 近世人物誌 一元八角
- 辛亥殉難記 一元二角
- 瓜圃述異 一元二角

▲包天笑著

- 非小說 一元
- 黑暗鐙 八角
- 瑟琴小傳 一元
- 降城痛語 四角
- 未來世界 四角
- 犧牲 四角
- 碧海情波記 二角 ▲畢倚虹著

- 黑暗上海 每册五角
- ▲漱六山房著 九尾龜 十二册七元二角
- ▲李涵秋著 [illegible]秋 二册 一元
- 筆記 二角
- 雌蝶影 五角
- 琵琶怨 二角

- 雙鵑血 五角
- 痴瑟夫人 ▲陳冷血著 三角
- 俠客談 四角
- 拆白黨 ▲張丹翁著 三角
- 新小說 ▲葉楚傖著 八角
- 百美圖 ▲沈泊塵作 一元二角

●掛號及購兩郵費加一角三分●

肺病生路

鄙人身體素健年前以久咳而成肺癆遍求諸醫無效後至鄉間靜養數月至今春竟吐血不止喘咳尤巨盜汗遺精發熱怕冷等症日前沉重兼咽喉乾痛口吐白沫四肢無力肌肉大收自信生路絕望時見報載有陳藥新部純一君等感謝馮子約醫士治愈之披露然上海騙術百出年來已數度受欺未敢輕易嘗試經家人前往登報感謝諸君處調查不虛始往霞飛路呂班路口四明里馮君診所作一度嘗試孰料服藥二劑確見奇效繼續服藥病勢日減果有藥到病除之功起死回生之效蓋服藥時僅二月鄙人已體復如初深感馮君活命之恩且爲人厚道故敢以信義負責介紹馮君新發明根治肺特藥確爲病肺同胞闢一生路

江灣西市燕毛灣六號 張儒林謹啓

新式按摩

富有經驗之女子精於瑞典式普通按摩及醫學按摩並有沐浴【地址】蒲石路三百六十八號二號房間

瓜圃述異 息侯金梁先生新著 本報售書部代售

劉公魯書畫篆刻潤例 本館王乙之君代收件函索即寄

按摩術

茲有美國女子多位新由歐美來滬對於按摩經驗非常豐富一經施術定能強筋活血有益身心今願留滬歡迎華人試驗 ◎廣址 白克路七百三十八號（即卡德路口）永樂坊內永樂大廈一號公寓

按摩浴室

本院特聘西洋女子精於按摩術經驗豐富服務週到歡迎華賓駕臨一試包君滿意 ●地址 慕爾鳴路一百三十六弄二號門牌 ●電話 三五七七三號

按摩術

富有經驗之俄國女子善按摩並可沐浴 地點亞爾培路二百二十二號十號門牌

上海中西大藥房發行

痧敵（片）（露）

傷風不醒便成癆 治咳防癆 唯有痧敵

（片）小瓶一元 大瓶二元 （露）每瓶一元五十分

貴州路寧波路轉角中國飯店南首

桃花宮浴室按摩院

本院聘請經驗宏富手術敏捷之摩登女郎數位招待溫柔周到一經施術即覺身心咸暢精神煥發如承各界惠顧不勝歡迎之至

夏季大減價一月 六月十日起

價目 按摩 沐浴 擦背 藥水 四種……祇收一元

貴妃按摩院

高尚規模 並請陳梅英女士領導 親自訓練均係新進人材 （向不賤價號召）（祇求貴客滿意）

少女按摩 藥水沐浴 每位一元 贈 公司大菜一客

▲地址▼ 霞飛路五二八號和合坊口即華龍路電車站口

日本醫科大學畢業 英政府工部局分署醫官

席時泰醫師

統治內外各科

診所 勞合路席時泰醫院 上午九時至下午三時 星期上午停 電話九〇二五二

分診所 三馬路中法大藥房 下午五時至七時 星期停診 電話九二一〇二

新開 神仙宮（浴室）按摩院

▲夏季大減價一月▼ ▲六月十五日起▼

本院特請醫學專家摩登女郎數位技術高妙內部裝璜富麗佈置新式溫暖適宜有益衛生並有藥水沐浴招待週到如蒙諸君駕臨毋任歡迎 減價期內六種全套祇收一元

地址 天津路新新公司後面五百四十號

按摩浴室

本院特聘西洋女子精於按摩術經驗豐富服務週到歡迎華賓駕臨一試包君滿意 ▲地址 靜安寺路壹壹六七號十號公寓電話三五六一五號

燕山小隱寫字

塞雲代訂潤例 函索即寄 通訊處 綏遠電報局代收

姚佐頤白濁丸

本醫師特製此丸藥性和平無攻伐瀉有清毒止痛之功專治新久五淋白濁不論體虛濕熱或花柳傳染有痛無痛均能透膜殺菌藥到病除永不復發請認定姚佐頤老牌庶不致誤 每料二元半料一元 各大藥房均有售

總發行所 上海三馬路大舞台後面姚佐頤大藥房謹啓

□定廬齋隨筆（三四七）（佘袤山）

夏夜坐庭園中，仰望天空，寒星數點，眉月一鉤，涼風拂胸，萬念俱息，眞不知人世間有所謂得失窮通與悲歡榮辱也，

國家治，黜虛崇實，國家亂，黜實崇虛，觀人家國者，默察其人民能否崇實，即可預卜其盛衰，

將兵與將將異，將兵可適用一定之規條，而將將則非明瞭個別之才能與性情，廣運用於優崇之中，庶人才樂於爲用，

俗謂小時了了，大未必佳，以愚數十年之經驗，覺此二語未能合理，蓋世界上特異或較優之人才，沖齡必有特異之智慧，決非若尋常兒童之愚頑闒茸也，

練此心如枯井，永不生波，庶摩世一切妄觀，得以泯滅，

今日吾國社會之弊病，爲去貧而慕傲豪富之奢華，卽以敎育一端而言，中等社會，已無供給子弟肄業大學之能力，而大學寒假期中，猶有所謂種種實習，備數星期之光陰，而需費則甚鉅，是益使社會對於大學敎育，望而卻步也，

國家不患貧不患弱，惟患無眞人才，尤患眞人才不願輕爲此用，黃鐘毀棄，瓦釜雷鳴，欲國富強，寧可得乎，旣無特異之才能，復乏知人任人之誠，斷不足以處大事，

□張氏昆弟之展覽妙啓

年來僨膺吳門，脂車燕路，滬瀆僑雨，墨緣久疏，同好者痂，時承問訊，茲定六月二十八日起，三十日止，假虹口新亞酒店八樓，陳列愚兄弟近作，都八十餘事，敬希蒞臨賜教，契靈襟於片楮，獨焰寫於一朝，游泳可以，聊續靑溪之圖，夏儀能消，敢入江村之錄，張善子大千拜啓，

□應君野萍，天性風雅，擅山水人物，近服務於臨時法院，任書記官，公餘之暇，專心書畫，駸駸乎與乃師午昌齊驅，藝林推重，此次出近作扇頁百件，卽於所居白克路同春坊四十三號展覽十天，（從七月　號起）幅幅琳瑯，足徵眼福，（燕子）

□ 窯變（丹翁）

瓷器中有一種窰變、從前以其稀奇而另目、變原出于偶然、既因另目、則仿作窰變、司空見慣渾閑事矣、惟舶來品猶若古色古香、倘更倒串、學彼所學、尙値所謂均窰一哂乎、戲詠此物、

窰變滿塵寰。窰烟故等閑。細泡竟如擠。開片那禁頑。是否有洋貨。宛然呈土斑。豈眞師濫造。並不十分艱。

□ 外交失檢之笑話（了了自天津寄）

天津市政府、自蕭振瀛氏到任後、凡關於華北及日方問題、皆自行主持、而由盧南生秘書會同譯辦、盧爲留日學生、沉著穩重、至於歐美各國領館、由第三科陳科長辦理、亦老練熟悉國際情形、深得各領同情、津市與各國租界交錯、有十六國之多、歷任九市長、蕭任拜會後之宴會、皆分次宴請、從無同時合宴者、因座位先後問題、易致開罪友邦、反爲掃興、陳以熟悉國際習慣、遂一次歡宴於西湖飯店、到者十餘國、此實開津市外交之先例、後陳升任市政改進委員、繼之者爲潘某、原學鑛務、對於市長約期拜會各領日期、先後倒置、致引起某領館之言間、及招待儀式種種、竟用電話請教於某領事、笑話不一而足、殊於外交體統、有失檢之處矣、

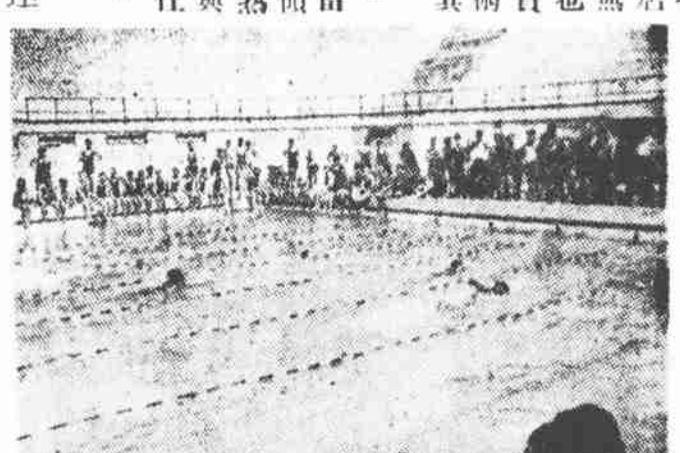

□日本同文書院游泳隊與上海廣東隊昨在市游泳池作友誼比賽（黃甯民攝）

□ 羅文幹之強項個性（曉波）

前外交部長羅文幹自下臺後、卽南下至粵、奔走黃埔關港、及其他建設事宜、最近始任西南政委、負責主持外交、羅爲名法律家兼外交家、有強項部長之目、善飲紹興酒、量極宏、殆足與王正廷部長媲美、而不善居積、居官除正式薪水外、津貼車馬費等雜色名目、一概不受、其爲外交官、乃無一身西裝、冬夏服長袍、宴會則套一襲馬褂而已、亦其強項意志所表現也、最近胡適之在大公報星期論壇上發表對于西南出兵的意見、嚴詞斥責、不稍寬假、並有請中央迅下討伐令、撲滅叛逆之語、聞羅氏與胡在學術討論上、向有往還、今次羅乃致一長電與胡、完全爲一反辯文章、對于其本人出處、謂願以一死報國云云、亦足見其強項如故也、

□ 時事吟（天倪）

此次國民大會之選舉、行將開始、迴憶當時國會、動以墨合爲武器、徒展喧呶、不無可議、今後當可免前轍乎、想年來國民程度之進步、吾於此先卜之也、

宏啓神州選佛場。行瞻衆寶發輝芒。者番墨合應停舞。妙喜趨蹌濟一匡。

阿阿相看兩字同。俱從戈戟亂飛迷。懷疑所自緣何故。打扨枰隅一若攻。

路透電、巴勒斯丁阿拉伯人之運動、傳爲意德所暖使、廿國無實證耳、雖然所疑果確、殆亦聲東應西之。、歐陸近日外交、若無妥善結果、則患之來也、甯有既邪、

歐洲通訊

阿比西尼亞王倫敦寓宅（德嫺自倫敦寄）

昔爲阿王、今爲倫敦寓公、其所賃居之宅、在普麟西門（Princes Gate）五號、遙望海得公園、歷歷如畫、此宅價値三萬金鎊、地在倫敦貴族居住區域內、阿國公使館、卽在其間壁、現已將阿王居宅與阿國公使館築成一棧道、俾便馬丁博士與王晤譚、隣戶卽爲其主人、名愛麗克都里（Elly Kadorie）爵士、爵士曾客居我國、發福發財、擁資已超過百萬富翁之資格、今之工部局育才公學、原卽克都里所捐貲而成者也、按育才公學英文名稱、猶曰克都里公學）、爵士屢邇語衆曰、余之歡迎黑里色拉斯（阿名）入住我室之間壁宅、似與普通賃宅不同、蓋王之客居余家、應視爲余之座上客、爵士之宅、以富麗見稱於倫敦、內有極精緻之家具、並飾以藝術化之物品、牆壁係用黑白兩色之大理石築成、卽梯階壁爐、亦皆建以大理石、其客室中所用之波斯地毯、已値二千鎊、平階上所鋪陳之波斯地毯、其價値高貴、更無論矣、此爵士素稱全世界上翠石收藏家之巨擘、聞者得自我國上海、黑里色拉斯所臥之室、爲一舊式法蘭西鍍金絲之彈簧床、室隅一白色大理石之浴室在焉、想阿王浴罷、一臥此金絲彈簧床上、回憶及亡國後林林總總之黑色同胞、正在意大利鐵蹄下飽受蹂躪、其感想爲如何也、

大前門香煙

無上上品

國民經委會總會名單正誤

昨日上海各報發表國民經濟建設運動總會委員五四四人名單、與當日南京中央日報所刊單、就實業界方面而言、電碼錯誤者、已有數人、如胡德實爲胡筠、（中南銀行）胡西穎實爲胡西園（中國亞浦耳電機廠）、其他如岳榮堃（北平華商電燈公司）、誤岳怡埜、寶延芳（中匯銀行）誤黃延芳、等、至於中華產銷合作協會（中央日報原註）之王顯華、此君如係前在商務印書館服務者、則其人去世已久、不知如何、亦列入委員名單中也、（伊謙）

□ 鴨子勦蝻工作之緊張（栝棬）

今年京郊蝗蝻特多、八卦洲燕子磯一帶最甚、八卦洲每方丈之內、竟有蝗蝻十斤以上者、一日滋長、農作寧有遺類、官廳用中藥西藥、試行剿辦、但區域太廣、毫無動靜、幸採士民經驗、用鴨子啄食、但江南本年因英國在各地購辦凍鴨、已經陸續運出數十萬只、故所剩不多、乃向六合鴨廠商借四千七百餘只、編三隊、每隊任一隊長、上尉待遇、下級幹部、卽以原鴨主豢養人任之、前早晨由六合出發、浩浩蕩蕩、殺奔八卦洲而來、今晨已開始剿蝻工作、鴨食量奇宏、每頭每天能吃一斤半蝗蝻、預定十天之內、可將主要部分、一律啄盡、兩隊先行凱旋、尙擬留一隊爲清蝻工作、聞內行人云、鴨食蝗蝻、異常肥胖、且可增加一倍分量、六合鴨商既負此勦蝻工作之榮譽、又可增加鴨價之收益、可稱名利雙賺矣、

最近共匪、傳趨甯夏、有竄綏遠之意、同時外交方面、謠詠繁興、莫衷一是、人心不無惶惶、偶閱邵康節先生梅花詩、內有一首云、雲霧蒼茫各一天、可憐西北起烽煙、東來暴客西來盜、尙有胡兒在眼前、描寫今日綏遠情狀、如同目睹、說者謂邵之梅花詩、與劉伯溫燒餅歌、諸葛亮馬前課相同、亦預言之一種也、（白綏遠寄）

□赴加拿大參加中國文化藝術展覽會之我國女畫家余靜芝女士（國際）

綏遠現勢（一笑）

綏遠地方、原屬蒙古、西經畢克齊、薩拉齊、以至包頭、東經集甯、豐鎭、大同、以至察哈爾、北平、此皆指火車可通者而言、其餘如陝晉兩省、皆屬近隣、故共匪入晉之時、綏遠亦現緊張、近自華北局勢言之、又頗爲外人所重視、遂設特務機關、又以密邇百靈廟、是以軍用汽車飛機等等、時有往來、至外間傳說德王在張北滂江一帶、建立蒙古政府、取名大元國、用成吉思汗紀年一事、實屬不確、而

□ 日本通訊

後藤朝太郎（李阿毛東京寄）

讀國內報紙、見有中時通信社香港電報說、「日派後藤朝太郎、乘龍田丸到港、卽赴省見陳李、」這後藤朝太郎、曉得的人、似乎不多、不妨來介紹一下、此人在國內、也不是有名的人物、不過是個支那通、能說中國話、他的頭銜是文學士、他在中國、各處都游過、他的著作、倒也不少、但並不像別的支那通那麼喜歡談政治經濟、他都著些中國的風景名勝園林等書、他平日、在什麼學校裏當教員、而且每天穿着中國衣服、上課的時候、教功課很少、大半的時間、都是講些中國的風土人情、大賣其野人頭、所以很受學生們歡迎、他此番赴粵、當然是奉官方之命、有所接洽、聽說他平日、在外務省、也有一個什麼名義的、日本政府的需要會說中國話的日人、比中國政府需要會說日本話的中國人、更爲積極、會說日本話的中國人、容易做漢奸、他們是不會做倭奸的、後藤雖然在六月十二日抵港、好像他本人在五月初、就對人家說、有要緊的事、要赴中國去了、這樣看來、可見西南之事、決非偶然、他們籌之已久了、

張善子昆仲譚虎（紅葉）

張善子大千昆仲、近由蘇來滬、出其作品八十餘幀、自廿八日起、至三十日止、在北四川路新亞酒樓展覽、一昨往觀、燦然滿目、除人物山水外、以山君爲大宗、有廿四幅、虎視眈眈、不可嚮邇、據大千君告余所蓄雌虎、現長四尺、初由某君運至吳門後、體弱不能行、僅可爬走、性極馴、近雖長大、離成巨虎期尙遠、蓋虎成巨虎、非十八個月不辦、現僅逢四五個月耳、每日食牛肉八斤、平時與犬戲、有時竟被犬欺、然虎知禮讓、若弗屑計較、對善子昆仲尤親善、片時不見則長嘯、見則搖尾、翻身於前、示歡迎也、因此、平日幷無鐵索鎖鍊、來去自在、毫無危險、近以該虎未達完全發育期故、對本市動物院之聲請割愛、勢難允許、蓋虎極難養、稍不經意、極易得病也、某君前由勒匪歸、共得稚虎兩頭、一贈善子昆仲、一贈漢皋動物院、但該院不善養、未幾死去、殊可惜、虎極不易得、因虎生子、生平僅一次、嗣後永不再產、是以覓虎較覓獅尤難、是以擬俟其發育完全、方捐贈該院、以供動物學者之參考云、

□ 蘇地錢業之不景氣（慧庵）

蘇州觀前街保大錢莊、爲吳興富紳沈渠叔獨資開設、已有二三十年之歷史、沈擁鉅大財產、寓蘇有年、故該莊之信用素著、營業亦甚發達、詎今舊曆端節、忽而宣告停業、據該業中人傳述、係受本埠寶大裕錢莊之牽累、寶大裕大股東陸姓、與沈爲至戚、亦富紳、其所設莊號甚多、牌號上均綴有裕字、如蘇州巳收歇之仁昌裕裕成裕等皆是、前歲不幸經營美棉失敗、遂以此項股權、盤讓與沈、不意上年、寶大裕於銀錢業大潮流中、突然虧倒、爲數至鉅、迄今淸理未能就緒、而保大遂亦牽連入於旋渦之中、錢莊一業、近年本有江河日下之勢、蘇城向有錢莊八九十家、現留存者恐不足卅家、而卽觀前一隅、錢莊之營業者、前年有恆大、上歲有久豐、現又有保大、可想見其不景氣矣、

新似舊人　張恨水

【一九九】

第八回　尷尬解囊心忘情不易　凄涼搖尾態求飽眞難

可是逢人訴苦、這倒是自己願意的一件事、便道、可不是、咳、沒法子、閔宗良道、你進來、我送一點吃的給你罷、於是站在門口、向高氏連連招了幾下手、高氏向來信仰老先生是個道德高重的人、雖然剛才的態度、有些欠於尊重、這倒也無甚關係、便笑着走進來道、又要你關心、閔宗良在網籃裏捧出那個瓦鉢子、放到桌上、將鉢子蓋一掀、向他笑着道、這是我自己留着吃的、我一想到你每天吃窩頭、我一天吃了兩餐白米飯、還要留着飯再吃一餐、未免太享福了、所以把這一鉢子飯菜送給你吃、雖然是不新鮮的、但是這些都是我吃的東西、我吃得的、自然你也可以吃得、

□ 唯美（丹翁）

唯美第十六期出版、火齊木難、益覺美不勝收、柴萓香先生功勞不小、我尤愛其間朱城句文二、萬伯先氏所藏珪上之月照一、倪乙柴花兄再將々期贈吾兩冊、預謝預謝、

萬能脚與萬有脚（微妙）

□□自上而下以足代手□□

近來上海到了一位萬能脚先生、說是在大瘋花園曾經表演過一次、這位先生是沒有手臂的、所以一切都靠着兩隻脚、凡是別人用手的地方、他都是用脚、譬如穿衣吃飯之類、而且進一步還學到了許多技藝、他還可以用脚變戲法、如報紙上所載的、古人說的「予以翼者去其角」、造物生人、各賦其用、也是這個意思、幷且還有人看見這位萬能脚先生、他的脚趾上、還戴上兩個戒指、這也是應該有的事、因爲他的脚、可以代替他的手、那末脚指頭上、也要加以榮寵、戴上兩隻金戒指了、可以近年來的許多摩登女子、也漸漸以足代手起來、一到夏天、便可以教你感到、因爲現在的摩登女子、到了夏天、流行赤脚、於是向來施之手者、現在移到脚上來了、卽如手指上的蔻丹、以前塗的紅紅的、都是在手上、現在却都塗在足趾上了、有一種粉、向來擦在手臂上的、現在也擦到腿上來了、最奇者、今年摩登女郎們、又流行了一種脚鐲、因爲裸了腿、也算是一種裝飾品、讀者呼之爲脚鐶、還有脚鐲上裝了幾個小鈴、走起路來丁零丁零的響、我想不久像萬能脚先生那樣脚趾上戴戒指的事、也快要通行了、不過萬能脚因爲脚的萬能、所以榮寵它、摩登女子却是爲什麼呢、有人說那班以足代手的、大概是妓女、舞女不是也赤脚來跳嗎、這不是萬能脚、而可以稱之爲萬有脚、

□基礎工作□

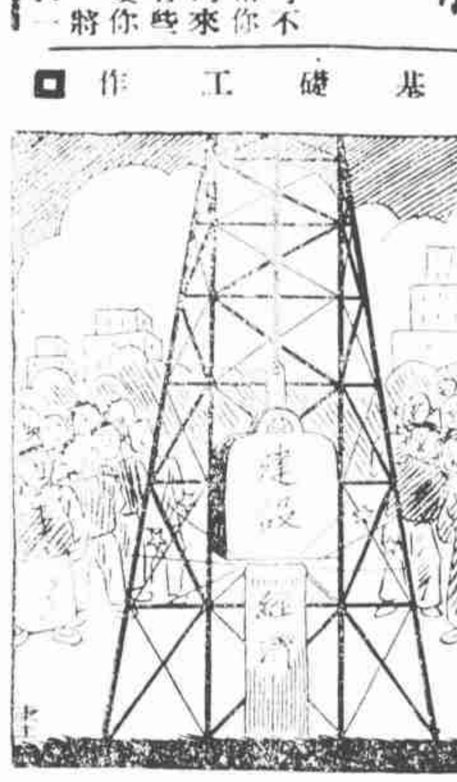

□新札樸（飲光）

□五更調之硏究

五更調自淸光緒間盛行、迄於今日、固猶被之管絃、傳於閭巷、惟雖五更其名、而調則不一、以予所知、已有其四、最初五更調爲梳粧台、首句卽一更裏進房來也、次爲湘江浪、首句卽一更裏進了蘭房、字句雖略同前、而調則迥異、又次爲俗稱之□傍調、首句卽一更裏月光照花台、詞雖靡靡、音較雄壯、又次爲吳儂所歌之調、首句卽一更一點月正歪、蕭蕭莫雨、漸覺迴腸矣、綜上四調、原非雅樂、然偶檢唐代樂制、其中呂商、時號雙調、如破陣樂天長寶壽諸曲皆是、而五更轉亦厠焉、又南呂商、時號水調、如九野歡泛金波諸曲皆是、而五更轉亦列焉、可證五更調行已千年、而昔爲呂調、今人弗識之矣、

□大東舞廳、日前起、因欲裝修內部、停舞五日、該廳舞后葉娟娟、晚間則在ABC伴舞云、（鯵）

□ 回憶張四姑（鵑尼）

前幾天報上、忽然登載大鼓女郎張月琴服毒身亡、記得今年新正她在太平洋樓上北平書塲裏唱大軸、有一位姓汪的、天天到塲狂捧、但是汪某舉止不大十分豪闊、其實是一位吝嗇鬼、二月間張隨常樹田到小廣寒、汪也跟着捧塲、我特地叩囑那專拉客人點戲的老爺、去請汪某點戲、汪竟吝而勿肯、後來兩人熱戀到極點、汪欲娶她、不料身價一千元、僅付一半、還有一半、預備陸續拔還、月琴還一氣、非同小可、竟出於自殺、雖然是北方女子剛烈的表徵、但那汪某、終有些對她不住吧、唉、

□ 蔣律師爲賽金花造象（葉桐）

蔣保廉律師、與其兄名律師保釐博士、在法界、素有雙璧之譽、而保廉君雅好文史、兼擅書畫、尤爲同道所稱、自受工部局法律部博良主任之聘、佐理公訴案件、其文釆洒灑、愈益發揮、平時研律之餘、輒事郊遊、行必以影具隨、山川草木、盡收片紙、蓋其於攝影之術、亦三折肱也、本年春仲、參加友聲北上游歷團、衆推爲領袖、近以賽金花造象及親筆簽名見貽、並附言、謂當時邀賽宴敘、飯後燈光下攝取、未見淸晰、然以余所見賽之寫象、此幀特佳、亟刊本晶、所惜保廉君未與賽合攝一影、否則紅顏白髮、倒串一番、亦藝林佳話也、

□賽金花最近影□

賽金花

□賽金花親筆署名□

藥品小述（無諍）

予不知醫、然苟有所聞、輒喜紀錄、倘亦少裨於肘後乎、有某患腸癰、羣醫束手、舍剖割難爲功、而久病身孱、不敢施術、適鄉人以單方進、獨以野石榴根煨雄豬肉食之、唯一切勿經女子手、衆笑之、或勸不妨一試、遂照法日餐之、越五六度、竟漸瘥、更服霍然、醫聞嘆未曾有焉、又入夏人多茹西瓜、繼之它品、亦恒有也、一婦食瓜飽、復進麪食、不意爲時氣所中、兩物結胷間、因喪其命、良醫亦無如何也、然則人可不以爲戒而愼之乎、又燥結每用瀉鹽、原普通藥也、但虛弱者萬不宜多服、近有困於此者、爰亦爲世人告、